

VÝROČNÍ ZPRÁVA 2010

Dopravní podnik města Pardubic a. s.



.....víte, že jsme jako první dopravní podnik zavedli internetové dobíjení čipových karet, které je díky své on-line aktualizaci ojedinělé v České republice?

A. ZPRÁVA PŘEDSTAVENSTVA SPOLEČNOSTI	3 - 41
Úvodní slovo předsedy představenstva	6
1. Popis účetní jednotky	8
2. Předmět podnikání na základě	8
3. Organizační struktura společnosti	9
4. Právní osoby podílející se na základním jmění účetní jednotky	10
5. Představenstvo akciové společnosti	10
6. Dozorčí rada akciové společnosti	10
7. Změny a dodatky v obchodním rejstříku	10
8. Osobní náklady	11
9. Způsob oceňování	12
10. Způsoby odepisování - účetní	13
11. Způsoby odepisování - daňové	15
12. Přehled o majetku	15
13. Finanční leasing	17
14. Pohledávky	17
15. Závazky úč. 321...	19
16. Vlastní kapitál	19
17. Tržby z prodeje vlastních služeb	20
18. Rozdělení hospodářského výsledku	20
19. Odložená daň z příjmů	21
21. Úvěr	25
22. Výše odměny statutárnímu auditorovi	25
23. Prodej obchodního podílu	25
24. Výdaje na výzkum a rozvoj	25
25. Rozpis splatných závazků	25
26. Rozpis majetku zatíženého zástavním právem nebo věcným břemenem	25
27. Vytváření rezerv	25
28. Přeměny	25
29. Transakce se Statutárním městem Pardubice	26
30. Události po rozvahovém dni	26
Zpráva statutárního orgánu společnosti za rok 2010	27
B. ROZVAHA	40 - 45
Aktiva	42
Pasiva	45
C. VÝKAZ ZISKU A ZTRÁTY	46 - 49
D. ZPRÁVA NEZÁVISLÉHO AUDITORA	50 - 53
E. ZPRÁVA O ČINNOSTI DOZORČÍ RADY	54 - 57

A.

ZPRÁVA PŘEDSTAVENSTVA SPOLEČNOSTI

Městská hromadná doprava...

...víte, že v roce 2010 využilo naši městskou hromadnou dopravu 27.744.000 cestujících, tedy že jsme každý den v roce přepravili více jak 76.000 cestujících?



Úvodní slovo předsedy představenstva

Vážení akcionáři, vážení obchodní přátelé, dámy a pánové,

dovolte mi Vám předložit výroční zprávu společnosti DPMP a.s. za rok 2010, který byl díky makroekonomické situaci v mnohém nepředvídatelný. Schválený finanční plán pro rok 2010 obsahoval skutečnosti, které již na samém počátku hospodářského období determinovaly výsledek hospodaření do hodnoty účetní ztráty ve výši 8 132 tis. Kč.

Do významných skutečností bylo například zahrnuto snížení úhrady prokazatelné ztráty od hlavního objednatele dopravního výkonu oproti minulému období v částce 5 000 tis. Kč, přetrvávající trend poklesu přepravovaných cestujících spojených s pravděpodobným snížením tržeb z jízdného a dále růst cen na komoditních burzách v oblasti paliv a energií.

V prvních měsících hospodaření byla potvrzena predikovaná skutečnost finančním plánem s tím, že plánovaná ztráta zcela odpovídá reálným podmínkám ovlivňující hospodářský výsledek společnosti.

V roce 2010 tuzemský pracovní trh v sobě stále nesl důsledky z předchozích období, které se pro společnost projevil velmi stabilní situací v uzavřených pracovních poměrech mezi zaměstnavatelem a zaměstnanci.

Za velmi významnou událost lze považovat vývoj podílu tržeb z externí činnosti k přepočtenému průměrnému počtu zaměstnanců. V roce 2010 bylo dosaženo 9 % zvýšení tržeb tj. o 2 536 tis. Kč více oproti minulému období. Toto zvýšení tržeb bylo doprovázeno 6 % poklesem průměrného počtu zaměstnanců.

Přes prognózovaný pokles celkového objemu přepravených cestujících v prvních jednotkách procent bylo v roce 2010 dosaženo vyšších tržeb oproti roku 2009, a to absolutně o 595 tis. Kč. Příčinu tohoto jevu lze spatřovat v přeskupení cestujících z hlediska způsobu úhrady jízdného. V hodnoceném roce pokračoval odliv cestujících využívající časové jízdné na straně jedné, ale na straně druhé naopak rostla skupina cestujících, kteří hradí jízdné formou úhrady pro každou jízdu zvlášť.

V roce 2010 pokračovala optimalizace MHD v Pardubicích, která byla zaměřena na provoz autobusů a trolejbusů v době platnosti letního jízdního řádu. Již započatá optimalizace z roku 2009 se plně projevila v hodnoceném období, a to především v úspoře variabilních osobních nákladů spolu s adekvátní úsporou v rámci povinných odvodů do fondů. Celková úspora mzdových nákladů včetně odvodů činí 5 343 tis. Kč.

V měsíci srpnu bylo uvedeno do provozu dalších 7 nových autobusů s pohonem na zemní plyn. Počet provozovaných ekologických vozidel byl tak zvýšen o 100 %. Finanční úspora nákladů na motorovou naftu nasazením autobusů na zemní plyn byla po celý rok negována vyšší cenou nafty, která v průměru převyšovala nákupní cenu z roku 2009 o 3,70 Kč/l. Celkový proběh vozidel MHD byl o 86 tis. km nižší, přesto provoz ekologických autobusů přinesl tzv. spotřebovanou úsporu na palivu ve výši 3 700 tis. Kč.

Z hlediska financování investic byla v roce 2010 zřejmě naposledy obdržena dotace z Ministerstva dopravy na nákup dopravních prostředků – nízkopodlažních autobusů s pohonem CNG ve výši 8 820 tis. Kč.

V roce 2010 Statutární město Pardubice provedlo z titulu 100 % vlastníka společnosti zvýšení základního kapitálu o 31 500 tis. Kč. Zvýšení bylo provedeno vložением nepeněžitých vkladů resp. neodpisovaného dlouhodobého hmotného majetku do aktiv společnosti.



Pokud tedy shrneme kladné i záporné stránky roku 2010 dojdeme k závěru, že všechny výše uvedené vlivy přispěly k celkovému hospodářskému výsledku –3 238 tis. Kč. Účetní ztráta tedy nedosáhla plánované ztráty, což lze na straně jedné považovat za pozitivní signál pro budoucí provozní hospodaření, avšak na straně druhé potvrdil oprávněnost nároku úhrady prokazatelné ztráty se zajištěním rostoucího trendu při její úhradě. To proto, že její výše ovlivňuje nejenom výsledek hospodaření společnosti, ale především také výši finančních zdrojů pro pořízení nového a reprodukci stávajícího dlouhodobého majetku společnosti.

Pro budoucí kladný vývoj hospodaření společnosti bude nutné dále hledat racionalizační opatření, která budou spojena nejenom s dopravním či tarifně přepravním systémem, ale také především v hledání inovací v oblasti nákupu a řízení společnosti s ohledem na minimalizaci provozních nákladů společnosti. Tyto záměry samozřejmě plně neovlivní náklady, jejichž tvorba probíhá daleko za obchodními hranicemi společnosti, jako tomu je například při nákupu pohonných hmot, avšak hospodářský život společnosti potvrzuje, že tyto náklady by vždy měly být kryty alespoň podíly jednotlivých výnosů plynoucích z provozu MHD.

Závěrem mě dovoluji poděkovat nejenom všem kolegům, kteří se podíleli na chodu společnosti, našim zákazníkům a cestujícím za projevenou přízeň, podporu a věrnost, ale také členům představenstva naší společnosti, kteří do roku 2010 odvedli mnoho práce ve vedení společnosti. Všichni členové představenstva zodpovědně pracovali ve prospěch společnosti a díky jejich přístupu bylo možné dosáhnout všech úspěchů a realizovat projekty, které přispěly k efektivnějšímu a modernějšímu fungování společnosti.

Březen 2011

Ing. Jaroslav Mojžíš
předseda představenstva

Okamžik sestavení účetní závěrky: 10. března 2011, 12:00 hod.
Okamžik, ke kterému se účetní závěrka sestavuje: 31. 12. 2010

1. Popis účetní jednotky

Název	Dopravní podnik města Pardubic a.s.
Sídlo	Pardubice, Zelené Předměstí, Teplého 2141
PSČ	532 20
IČ	63217066
Právní forma	akciová společnost
Datum vzniku	1.7.1995

2. Předmět podnikání na základě

Živnostenský list	Silniční motorová doprava
	- nákladní vnitrostátní provozovaná vozidla o největší povolené hmotnosti do 3,5 tuny včetně
	- nákladní vnitrostátní provozovaná vozidla o největší povolené hmotnosti nad 3,5 tuny
	- vnitrostátní příležitostná osobní
	- mezinárodní příležitostná osobní
	- vnitrostátní veřejná linková
	- vnitrostátní zvláštní linková
	- mezinárodní linková
	- mezinárodní kyvadlová
	Opravy silničních vozidel
	Provozování autoškoly
	Klempířství a oprava karoserií
	Výroba, obchod a služby neuvedené v přílohách 1 až 3 živnostenského zákona
	Výroba, instalace, opravy elektrických strojů a přístrojů, elektronických a telekomunikačních zařízení Montáž, opravy, revize a zkoušky plynových zařízení a plnění nádob plyny
Úřední povolení a licence	Provozování dráhy trolejbusové
Registrace	Nestátní zdravotnické zařízení
Osvědčení	Stanice měření emisí

3. Organizační struktura společnosti

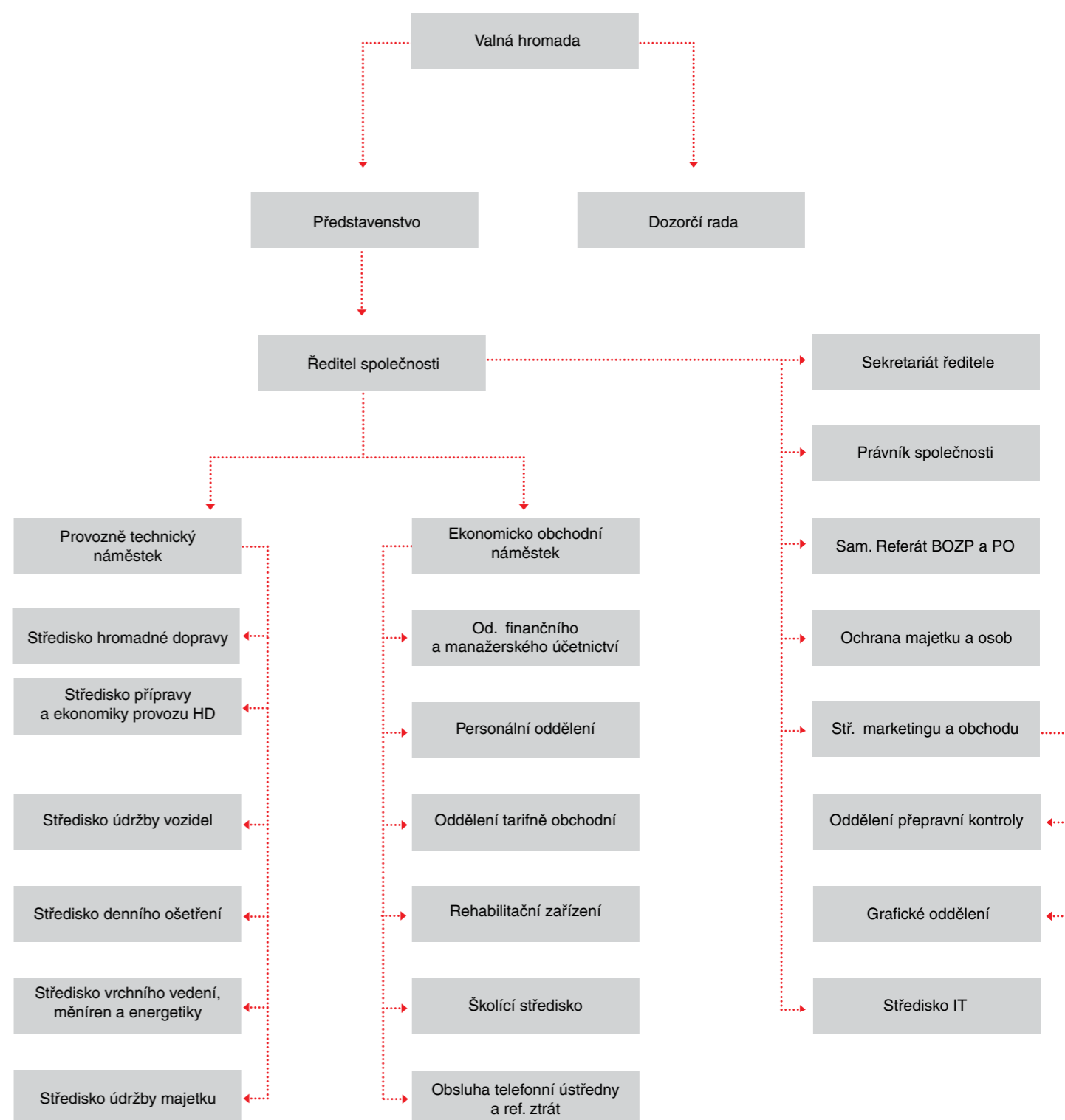

4. Právní osoby podílející se na základním jmění účetní jednotky

Zakladatelem Dopravního podniku města Pardubic a.s. a jediným akcionářem je Statutární Město Pardubice, se sídlem Pardubice, Pernštýnské nám. 1, PSČ 530 21, IČ 00 27 40 46

5. Představenstvo akciové společnosti

Ing. Jaroslav Mojžíš	předseda
Ing. Tomáš Pelikán	místopředseda
Ing. Petr Beneš	člen
Ing. Vít Vavřina	člen
Ing. arch. Milan Košar	člen
Ing. Mgr. Martin Slezák	člen
Jiří Srbek	člen

6. Dozorčí rada akciové společnosti

Ing. Jiří Hájek	předseda
Mgr. Anna Kučerová	členka
Martin Chovanec	člen
Ing. Jan Jedlička	člen
Zdeňka Kučerová	členka
Vladimír Buš	člen

7. Změny a dodatky v obchodním rejstříku

30. listopadu 2010 došlo k organizačním změnám v představenstvu a dozorčí radě.

Z funkce člena představenstva byli odvoláni: Lic. Jaroslav Kňava, Ing. Alexandr Krejčíř, Bc. Jana Tomšů, Bc. Jana Smetanová a Ing. Václav Gabriel (odvolán již v květnu).

Nově zvoleni byli: Ing. arch. Milan Košar, Ing. Mgr. Martin Slezák a p. Jiří Srbek.

Z funkce člena dozorčí rady byli odvoláni: p. Jiří Srbek, p. Jiří Razskazov, Ing. Jiří Hájek a paní Slavěna Broulíková.

Nově zvoleni byli: Mgr. Anna Kučerová, Ing. Jiří Hájek, p. Martin Chovanec a Ing. Jan Jedlička.

8. Osobní náklady

8.1. Průměrný počet zaměstnanců přepočtený

Kategorie	Rok 2010	Rok 2009	Rok 2008	Index 2010/2009	Index 2009/2008
řidiči HD	196,36	215,19	206,80	0,913	1,041
dělníci	108,14	113,53	114,06	0,953	0,995
ostatní	22,98	26,67	27,41	0,862	0,973
THP celkem	73,04	77,24	79,85	0,946	0,967
z toho managm.	3	3	3	1,000	1,000
Dohody	20,08	13,11	15,20	1,532	0,863
Celkem	420,60	445,74	443,32	0,944	1,005

8.2. Mzdové náklady

v tis. Kč

Kategorie	Rok 2010	Rok 2009	Rok 2008	Index 2010/2009	Index 2009/2008
řidiči HD	51 276	55 251	52 318	0,928	1,056
dělníci	26 483	27 202	25 462	0,974	1,068
ostatní	5 290	6 033	5 278	0,877	1,143
THP celkem	22 685	23 583	23 006	0,962	1,025
z toho managm.	1 885	1 943	1 846	0,970	1,053
Dohody	4 443	2 925	3 339	1,519	0,876
Celkem	110 177	114 994	109 403	0,958	1,051

8.3. Sociální a zdravotní pojištění

v tis. Kč

Kategorie	Rok 2010	Rok 2009	Rok 2008	Index 2010/2009	Index 2009/2008
řidiči HD	17 443	18 832	18 402	0,926	1,023
dělníci	9 030	9 303	8 959	0,971	1,038
ostatní	1 808	2 068	1 865	0,874	1,109
THP celkem	7 889	8 166	8 224	0,966	0,993
z toho managm.	744	703	665	1,058	1,057
Dohody	1 395	881	1 132	1,583	0,778
Celkem	37 565	39 250	38 582	0,957	1,017

Kategorie „Dohody“ zahrnuje zaměstnance vykonávající práce, které nelze zajistit v rámci předem stanoveného fondu pracovní doby.

8.4. Odměny orgánů společnosti

v tis. Kč

Kategorie	Rok 2010	Rok 2009	Rok 2008	Index 2010/2009	Index 2009/2008
představenstvo	376	398	354	0,945	1,124
dozorčí rada	184	189	186	0,974	1,016
Celkem	560	587	540	0,954	1,087

Členům statutárních orgánů nebyly poskytnuty půjčky, úvěry ani jiná zajištění a ostatní plnění jak v peněžní, tak v nepeněžní formě.

8.5. Penzijní připojištění zaměstnanců hrazené zaměstnavatelem

v tis. Kč

Kategorie	Rok 2010	Rok 2009	Rok 2008	Index 2010/2009	Index 2009/2008
řidiči HD	1 993	2 324	1 881	0,858	1,236
dělníci	1 013	1 124	672	0,901	1,673
ostatní	206	243	149	0,848	1,631
THP celkem	770	904	611	0,852	1,480
Celkem	3 982	4 595	3 313	0,867	1,387

9. Způsob oceňování

9.1 Zásoby

Nakoupené zásoby se oceňují pořizovacími cenami, které obsahují např. dopravné, poštovné, balné, clo a náklady na vnitropodnikovou dopravu. Účtování zásob na skladě se provádí ve znění vyhlášky č. 500/2002 Sb. ve znění pozdějších předpisů a Českých účetních standardů. U stejného druhu zásob se cena zjišťuje váženým aritmetickým průměrem.

Zásoby vytvořené vlastní činností se oceňují vlastními náklady, tj. materiál, mzdy, ostatní přímé náklady a provozní režie. U stejného druhu zásob se cena zjišťuje váženým aritmetickým průměrem.

O zásobách, na které nepřišla do konce měsíčního období faktura se účtuje jako o nevyfakturované dodávce zásob v ocenění průměrnou cenou stejného druhu zásob nebo cenou zjištěnou u dodavatele. Po obdržení faktury se případný cenový rozdíl rozpouští do spotřeby zásob vzorcem:

$$\frac{\text{celkový výdej v průměrných cenách} + \text{cenový rozdíl}}{\text{celkový výdej v průměrných cenách}}$$

Kancelářské potřeby, knihy, časopisy, tiskopisy, publikace, reklamní předměty a drobný materiál v nepatrné ceně se účtuje přímo do spotřeby.

9.2 Dlouhodobý hmotný a nehmotný majetek

Nakoupený dlouhodobý hmotný a nehmotný majetek se oceňuje pořizovacími cenami, které obsahují např. dopravné, montáž, clo, apod.

Dlouhodobý hmotný a nehmotný majetek vytvořený vlastní činností se oceňuje vlastními náklady, tj. materiál, mzdy, ostatní přímé náklady a provozní režie.

9.3 Ceniny

Ceniny se oceňují jejich jmenovitou hodnotou. Jedná se o kolky a jídelní kupony LE CHEQUE DEJEUNER.

9.4 Pohledávky a závazky

Pohledávky a závazky se oceňují jejich jmenovitými hodnotami. Pohledávky a závazky z obchodního styku v cizí měně se přepočítávají na českou měnu denním kurzem devizového trhu stanoveným Českou národní bankou. Při účtování cestovních náhrad do zahraničí pro určení korunové hodnoty stravného a částky stravného v dohodnuté měně se používají kurzy devizového trhu a přepočítací poměry vyhlášené ČNB a platné v den určení zálohy.

Základním východiskem pro přepočet cizí měny na Kč je kurz devizového trhu stanovený ČNB. Směnné kurzy příslušného dne jsou k dispozici až ve 14.15 hod., proto organizace používá kurz dne předcházejícího, který je znám ráno při zahájení účtování.

9.5 Valutová pokladna

Pro přepočet valut na českou měnu se používá denní kurs devizového trhu stanovený ČNB. V okamžiku sestavování závěrky jsou pohledávky a závazky v cizí měně, pokladna v cizí měně a účet vedený v cizí měně v bance přepočteny kurzem ČNB platným v tento den.

10. Způsoby odepisování - účetní

10.1 Hmotný a nehmotný majetek

Hmotný a nehmotný majetek je v ceně pořízení od 500 - 5 000 Kč a dobou použitelnosti delší než jeden rok. Účtuje se o něm jako o spotřebě a do jeho vyřazení z používání se vede v operativní evidenci středisek.

10.2. Dlouhodobý hmotný a nehmotný majetek

Dlouhodobý hmotný a nehmotný majetek se při zařazení zatřídí dle SKP do odpisových skupin dle Zákona o dani z příjmu, v účetnictví se odepisuje dle odpisového plánu takto:

Odpisová skupina	Doba odepisování minimálně:	Procento odpisu maximálně:
1	3 roky	33,3
2	5 let	20,0
3	10 let	10,0
4	20 let	5,0
5	30 let	3,4
6	50 let	2,0

10.3. Dlouhodobý hmotný a nehmotný majetek dle odpisových skupin

v tis. Kč

Odpisová skupina	Pořizovací cena	Oprávký		Zůstatková cena	
		účetní	daňové	účetní	daňová
1.	10 632	8 955	9 254	1 677	1 378
2.	588 291	362 438	344 510	225 853	243 781
3.	188 008	118 519	121 271	69 489	66 737
4.	124 308	64 044	69 405	60 264	54 903
5.	113 321	56 152	58 960	57 169	54 361
Celkem	1 024 560	610 108	603 400	414 452	421 160

10.2. Drobný dlouhodobý hmotný a nehmotný majetek

Drobný dlouhodobý hmotný majetek v ceně od 5 000 - 40 000 Kč a drobný dlouhodobý nehmotný majetek v ceně od 5 000 - 60 000 Kč se zatřídí dle SKP a při jeho zařazení do užívání se odepisuje 24 měsíců.

v tis. Kč

Účet	Pořizovací cena	Oprávký	Zůstatková cena
013 200	1 192	1 140	52
022 200	8 738	8 475	263
Celkem	9 930	9 615	315

11. Způsoby odepisování - daňové

11.1 Dlouhodobý hmotný a nehmotný majetek

Zařazený dlouhodobý hmotný a nehmotný majetek se odepisuje rovnoměrným odpisem dle Zákona o dani z příjmu.

12. Přehled o majetku

K 31.12. 2010 veškerý majetek je evidován v rozvaze.

12.1. Dlouhodobý hmotný a drobný dlouhodobý hmotný majetek

v tis. Kč

Účet	Pořizovací cena	Oprávký	Zůstatková cena
021 100	260 433	122 888	137 545
022 100	764 127	487 220	276 907
z toho: A+Tr	632 047	384 498	247 549
022 200	8 738	8 475	263
031 100	33 789		33 789
032 100	31		31
Celkem	1 067 118	618 583	448 535

12.2. Dlouhodobý nehmotný a drobný dlouhodobý nehmotný majetek

v tis. Kč

Účet	Pořizovací cena	Oprávký	Zůstatková cena
013 100	3 169	3 005	164
013 200	1 192	1 140	52
Celkem	4 361	4 145	216

12.3 Přehled o stavu, přírůstcích a úbytcích DHM a DDHM

v tis. Kč

Účet	Stav k 1. 1. 2010	Přírůstky	Úbytky	Stav k 31.12.2010
021 100	259 754	826	147	260 433
022 100	726 978	49 525	12 376	764 127
031 100	2 462	31 500	173	33 789
032 100	31	0	0	31
022 200	8 645	282	189	8 738
Celkem	997 870	82 133	12 885	1 067 118

12.4 Specifikace nejdůležitějších přírůstků

	v tis. Kč
7 ks autobusy CNG (A 207-213)	26 901
2 ks trolejbusy (TR 404,405)	21 380
pozemky (P60240-P60259)	31 500
optická datová síť	453
technické zhodnocení AB	391
osobní automobil pro výuku B/E	269
přístroj na měření emisí	260
sonda měřící pro PS CNG	115

12.5 Specifikace nejdůležitějších úbytků

	v tis. Kč
2 ks trolejbusy (TR 306,362)	3 229
4 ks autobusy (A 135,140,1, C7 34)	6 907
Mercedes Benz - odtahové vozidlo DO	2 118

12.6 Přehled o stavu, přírůstcích a úbytcích DNM, DDNM

Účet	Stav k 1.1.2010	Přírůstky	Úbytky	Stav k 31. 12. 2010
013 100	3 091	78	0	3 169
013 200	1 088	104	0	1 192
Celkem	4 179	182	0	4 361

12.7 Specifikace nejdůležitějších přírůstků

	v tis. Kč
Win Server CAL	78
SW-FOREFRONT TMG	71

12.8 Specifikace nejdůležitějších úbytků

	v tis. Kč
	0
	0

12.9 Rozpis majetku, jehož tržní ocenění je výrazně vyšší než jeho ocenění v účetnictví

Inventární číslo	Název	SPZ	Datum zařazení	Cena Kč
HM 60212	Autobus A207	4E03979	31.8.2010	3 803 497,00
HM 60213	Autobus A208	4E03980	31.8.2010	3 803 497,00
HM 60214	Autobus A209	4E03981	31.8.2010	3 803 497,00
HM 60215	Autobus A210	4E03982	31.8.2010	3 803 497,00
HM 60216	Autobus A211	4E03983	31.8.2010	3 803 497,00
HM 60217	Autobus A212	4E03984	31.8.2010	3 803 497,00
HM 60218	Autobus A213	4E03985	31.8.2010	4 083 497,00

13. Finanční leasing

V roce 2010 nebyla uzavřena žádná leasingová smlouva.

14. Pohledávky

14.1. Pohledávky z obchodního styku účet 311...

Pohledávky dle data vzniku	Částka	Opravné položky		
		daňové	účetní	v konkursu
2003	939 679,00			939 679,00
2005	15 000,00	15 000,00		
2006	724 693,00	724 693,00		
2007	1 154,00			1 154,00
2008	15 000,00	7 500,00		
2009	3 398,00	1 699,00		
2010	7 619 808,22		125 561,00	
Celkem	9 318 732,22	748 892,00	125 561,00	940 833,00

14.2 Ostatní pohledávky z titulu přírážek k jízdnému účet 378... - jiné pohledávky

v Kč

Pohledávky	Částka	Opravné položky účetní
2007	634 236,00	634 236,00
2008	1 518 637,00	1 518 637,00
2009	2 280 371,89	2 280 371,89
2010	612 050,00	612 050,00
Celkem	5 045 294,89	5 045 294,89

Práva z přepravy se dle § 108 Občanského zákoníku promlčují za jeden rok. Přestože byly výše uvedené pohledávky včas zažalovány, byly na ně vytvořeny opravné položky.

14.3 Opravné položky k pohledávkám nového bloku

v Kč

Lhůta splatnosti	Částka pohledávek	% opr. pol.	Opravná položka
nad 6 měsíců		20	
12 měsíců		33	
18 měsíců	18 398,00	50	9 199,00
24 měsíců		66	
30 měsíců		80	
36 měsíců	739 693,00	100	739 693,00
Pohledávky – konkurs	940 833,00	100	940 833,00
Pohledávky – trestní oznámení	125 561,00	100	125 561,00
Celkem	1 824 485,00		1 815 286,00

14.4 Vymáhání pohledávek

Postup při vymáhání pohledávek je upraven Ekonomickým řádem akciové společnosti, ve kterém jsou stanoveny povinnosti jednotlivých odpovědných zaměstnanců ve vymáhacím procesu. Povinnosti se liší podle místa vzniku pohledávek a jejich druhu, tj. pohledávky za odběrateli (z podnikatelské činnosti), pohledávky za zaměstnanci z pracovněprávních vztahů a ostatní pohledávky.

Po upomínkovém řízení byly pohledávky předávány k soudnímu vymáhání prostřednictvím právního oddělení. Při vymáhání pohledávek se uplatňují všechny dostupné způsoby, tj. od podání žaloby až po exekuční výkon rozhodnutí.

V roce 2010 byly některé pohledávky postoupeny společnosti Bohemia Faktoring, s.r.o., Praha a společnosti Služby města Pardubic a.s.

15. Závazky úč. 321...

v Kč

Závazky do splatnosti	33 932 335,41
Závazky po splatnosti do 180 dnů	19 694,11
Závazky po splatnosti nad 180 dnů	12 783,00
Závazky celkem	33 964 812,52

16. Vlastní kapitál

v tis. Kč

Přehled pohybů vlastního kapitálu

	Základní kapitál	Kapitál. fondy	Zisk běžného období	Nerozdělený zisk min. let	Neuhrazená ztráta min. let	Zákonný rezervní fond	Sociální fond	Celkem
Zůstatek k 1. 1. 2010	145 581	271 006	-	-	- 29 678	14 501	0	401 410
Oceňovací rozdíl z přecenění majetku	-	151	-	-	-	-	-	151
Zvýšení základ. kapitálu	31 500	-	-	-	-	-	-	31 500
Příděly fondům a nerozdělený zisk	-	-	-	-	-	-	-	-
Příjmy a výdaje z fondů	-	-	-	-	-	-	-	-
Ztráta za rok 2010	-	-	-3 238	-	-	-	-	-3 238
Zůstatek 31. 12. 2010	177 081	271 157	-3 238	0	-29 678	14 501	0	429 823

Společnost vykazuje vlastní kapitál ve výši 429 823 tis. Kč. Společnost vykázala za rok 2010 ztrátu ve výši 3 238 tis. Kč. V minulém účetním období byla ztráta 4 020 tis. Kč.

16.1 Základní kapitál

Základní kapitál k 31. 12. 2010 je ve výši 177 081 000 Kč.

1 ks kmenové akcie na jméno ve jmenovité hodnotě 145 581 000 Kč v listinné podobě.

Převod akcií je podmíněn souhlasem valné hromady.

Na zvýšení základního kapitálu bylo upsáno v roce 2010:

31 ks kmenové akcie na jméno v listinné podobě ve jmenovité hodnotě 1 000 000 Kč

5 ks kmenové akcie na jméno v listinné podobě ve jmenovité hodnotě 100 000 Kč

16.2 Rezervní fond

	v Kč
Rezervní fond k 1. 1. 2010	14 501 134,59
Příděl do fondu	0
Rezervní fond k 31. 12. 2010	14 501 134,59

16.3 Ostatní kapitálové fondy

	v Kč
Kapitálové fondy k 1. 1. 2010	271 156 590,00
Kapitálové fondy k 31. 12. 2010	271 156 590,00

16.4 Dotace, finanční kompenzace, finanční spoluúčast

	v Kč
Dotace ze státního rozpočtu na investice	8 820 000,00
Finanční spoluúčast zřizovatele na podporu plánované obnovy vozového parku	
Finanční kompenzace na úhradu prokazatelné ztráty - Kraj	9 421 260,00
Finanční kompenzace na úhradu prokazatelné ztráty - Město	135 000 000,00
Finanční kompenzace za poskytování služby Speciální dopravy S.P.I.D. handicap	500 000,00
Celkem	153 741 260,00

17. Tržby z prodeje vlastních služeb

	v Kč		
	Rok 2010	Rok 2009	Rok 2008
Tržby hromadné dopravy osob	121 990 699,63	120 908 338,59	125 413 744,76
Ostatní tržby	28 028 129,86	25 987 759,20	26 549 919,35
Tržby celkem	150 018 829,49	146 896 097,79	151 963 664,11

18. Rozdělení hospodářského výsledku

Příděly	v Kč				
	V roce 2010 z roku 2009	V roce 2009 z roku 2008	V roce 2008 z roku 2007	Index 2010/2009	Index 2009/2008
Rezervní fond	0	0	0	0	0
Sociální fond	0	0	0	0	0
Nerozdělený HV	-4 020 341,72	-11 934 821,45	-13 723 629,89	0,336	0,869
Celkem	-4 020 341,72	-11 934 821,45	-13 723 629,89	0,336	0,869

19. Odložená daň z příjmů

Odložená daň z příjmů k 31. 12. 2010

v Kč				
o	Položka rozvahy	Účetní zůstatková hodnota k 31.12.2010	Daňová zůstatková hodnota k 31.12.2010	Rozdíl
AKTIVA				
a1	Dlouhodobý nehmotný majetek			0
a2	Dlouhodobý hmotný majetek	414 931 320	421 639 664	6 708 344
a3	Dlouhodobý finanční majetek			0
a4	Zásoby			0
a5	Pohledávky			0
a6	Časové rozlišení - aktivní			0
a7	Dohadné účty aktivní			0
a = a1 až a7	Aktiva celkem	414 931 320	421 639 664	6 708 344
PASÍVA				
p1	Rezervy			0
p2	Závazky			0
p3	Časové rozlišení - pasivní			0
p4	Dohadné účty pasivní			0
p = p1+p2+- p3+p4	Pasíva celkem	0,00	0,00	0,00
b = a + p	Mezisoučet	414 931 320	421 639 664	6 708 344
c	Neuplatněná daňová ztráta			
d	Neuplatněná část 10 % odpočtu na nové investice			
e = c + d	Mezisoučet			
f = e + b	Celkem základ pro odloženou daňovou pohledávku/závazek (+/-)			6 708 344
g	Sazba daně z příjmu právnic. osob platná v následujícím období			19 %
h = f * g	Odložená daňová pohledávka/závazek (+/-) *			1 274 585

* V souladu s účetními postupy byla pro výpočet odložené daně pro rok 2010 použita daňová sazba 19 %.

Společnost v minulém účetním období o odložené dani účtovala. Jelikož existují pochybnosti o uplatnění odložené daňové pohledávky počítá společnost odloženou daň z příjmů jen z rozdílu účetní a daňové zůstatkové hodnoty majetku.

Odložená daň z příjmů k 31. 12. 2009

v Kč

o	Položka rozvahy	Účetní zůstatková hodnota k 31. 12. 2009	Daňová zůstatková hodnota k 31. 12. 2009	Rozdíl
AKTIVA				
a1	Dlouhodobý nehmotný majetek			0
a2	Dlouhodobý hmotný majetek	426 966 687	429 658 288	2 691 601
a3	Dlouhodobý finanční majetek			0
a4	Zásoby			0
a5	Pohledávky			0
a6	Časové rozlišení - aktivní			0
a7	Dohadné účty aktivní			0
a = a1 až a7	Aktiva celkem	426 966 687	429 658 288	2 691 601
PASÍVA				
p1	Rezervy			0
p2	Závazky			0
p3	Časové rozlišení - pasivní			0
p4	Dohadné účty pasivní			0
p = p1+p2+p3+p4	Pasíva celkem			0,00
b = a + p	Mezisoučet	426 966 687	429 658 288	2 691 601
c	Neuplatněná daňová ztráta			
d	Neuplatněná část 10 % odpočtu na nové investice			
e = c + d	Mezisoučet			
f = e + b	Celkem základ pro odloženou daňovou pohledávku/závazek (+/-)			2 691 601
g	Sazba daně z příjmu právnic. osob platná v následujícím období			19%
h = f * g	Odložená daňová pohledávka/závazek (+/-)			511 404

Přehled o peněžních tocích (nekonsolidovaný) k 31. 12. 2010

v Kč

	Běž. úč. obd.	Min. úč. obd.
P. Stav peněž.prostř.a peněž.ekvival. na začát. účet.období	52 484 805,17	58 333 242,21
Peněžní toky z hlavní výdělečné činnosti		
Z: Účetní zisk nebo ztráta z běžné činnosti před zdaněním	-4 239 861,34	4 331 794,22
A.1. Úpravy o nepeněžní operace	58 539 803,28	60 160 622,40
A.1.1. Odpisy stálých aktiv	62 425 867,00	57 600 089,00
A.1.2. Změna stavu:	-3 981 015,33	3 130 260,12
A.1.2.1. opravné položky k nabytému majetku		
A.1.2.2. rezerv a ostatních opravných položek	-3 981 015,33	3 130 260,12
A.1.3. Zisk(-) ztráta(+) z prodeje stálých aktiv	-159 006,40	-594 780,60
A.1.4. Zisk(-) ztráta(+) z prodeje cenných papírů		
A.1.5. Výnosy z dividend a podílu na zisku		
A.1.6. Vyúčtované nákladové a výnosové úroky	253 958,01	25 053,88
A.1.7. Případné úpravy o ostatní nepeněžité operace		
A*. Čistý peněž.tok z provoz.činnosti před finanč. položkami, změnami pracovního kapitálu a mimořád. položkami	54 299 941,94	55 828 828,18
A.2. Změna potřeby pracovního kapitálu	-30 608 140,78	12 445 473,24
A.2.1. Změna stavu pohled.z provoz.činnosti a přechod. účtů aktiv	12 257 577,27	-3 386 591,75
A.2.2. Změna stavu krátkodob.závaz.z provoz.činnosti a přechod.účtů pasiv	-42 973 118,05	15 857 406,96
A.2.3. Změna stavu zásob	107 400,00	-25 341,97
A.2.4. Změna stavu finanč.majetku, který není zahrnut do peněž.prostř.		
A.** Čistý peněžní tok z provozní činnosti před finančními položkami, zdaněním a mimořádnými položkami	23 691 801,16	68 274 301,42
A.3. Zaplacené úroky s výjimkou kapitalizovaných úroků	-254 509,14	-30 622,11
A.4. Přijaté úroky	551,13	5 568,23
A.5. Zaplacená daň z příjmů za běžnou činnost a doměrky daně za minulá období	763 181,00	311 263,00
A.6. Příjmy a výdaje spojené s mimořádnými účetními případy	238 380,30	189,50
A.7. Přijaté dividendy a podíly na zisku		
A.*** Čistý peněžní tok z provozní činnosti	24 439 404,45	68 560 700,04

	Běž. úč. obd.	Min. úč. obd.
Peněžní toky z investiční činnosti		
B.1. Nabytí stálých aktiv	-30 774 927,64	-99 860 355,83
B.1.1. Nabytí dlouhodobého hmotného majetku	-31 096 821,64	-99 256 050,83
B.1.2. Nabytí dlouhodobého nehmotného majetku	-78 106,00	-204 305,00
B.1.3. Nabytí dlouhodobého finančního majetku	400 000,00	-400 000,00
B.2. Příjmy z prodeje stálých aktiv	757 191,40	662 403,60
B.2.1. Příjmy z prodeje dlouhodobého hmotného a nehmotného majetku	757 191,40	662 403,60
B.2.2. Příjmy z prodeje dlouhodobého finančního majetku		
B.3. Půjčky a úvěry spřízněným osobám		
B.*** Čistý peněžní tok vztahující se k investiční činnosti	-30 017 736,24	-99 197 952,23
Peněžní toky z finančních činností		
C.1. Změna stavu dlouhodobých, popř. krátkodobých závazků z finanční oblasti	-25 028 767,12	25 028 767,12
C.2. Dopady změn vlastního kapitálu na peněžní prostředky		-239 951,97
C.2.1. Zvýšení základního kapitálu, emisního ážia event. rezervního fondu		
C.2.2. Vyplacení podílu na vlastním kapitálu společníkům		
C.2.3. Další vklady peněžních prostředků společníků a akcionářů		
C.2.4. Úhrada ztráty společníky		
C.2.5. Platby z fondů tvořených ze zisku		-239 951,97
C.2.6. Vyplacené dividendy nebo podíly na zisku včetně zaplac. srážkové daně		
C.*** Čistý peněžní tok vztahující se k finanční činnosti	-25 028 767,12	24 788 815,15
F. Čisté zvýšení nebo snížení peněžních prostředků	-30 607 098,91	-5 848 437,04
R. Stav peněžních prostředků a peněžních ekvivalentů na konci období	21 877 706,26	52 484 805,17
	21 877 706,26	52 484 805,17

21. Úvěr

Společnost má s Komerční bankou, a.s. uzavřenou smlouvu o revolvingovém úvěru do výše limitu 20 000 000 Kč, k překlenutí časového nesouladu mezi potřebou provozních prostředků a obdržetím dotací od Statutárního města Pardubice. K 31. 12. 2010 není úvěr čerpán.

22. Výše odměny nezávislému auditorovi činila v roce 2010 91 800 Kč.

23. V roce 2010 byl proveden prodej 20% obchodního podílu firmy SKÁCEL – GAS s.r.o., Pardubice firmě NEW ENERGY CONSULTING, a.s.

K 31.12.2010 společnost nevlastní podíl v žádné jiné obchodní společnosti.

24. Společnost nemá výdaje na výzkum a vývoj.

25. Rozpis splatných závazků:

na sociální pojištění	3 174 512 Kč
na zdravotní pojištění	1 374 037 Kč
daňový nedoplatek z příjmů	1 074 615 Kč

26. Rozpis majetku zatíženého zástavním právem nebo věcným břemenem.

Pouze u dvou nemovitostí vlastněných společností Dopravní podnik města Pardubic a.s. existuje věcné břemeno vstupu. Jedná se o parcelu p. č. 260/2 v k. ú. Semtín a budovu p. č. 2141 v Pardubicích.

27. Společnost v roce 2010 neměla důvod vytvářet žádné rezervy.

28. V roce 2010 nedošlo k přeměnám.

29. Společnost prováděla v roce 2010 transakce se Statutárním městem Pardubice, jakožto 100 % vlastníkem a současně objednatelem dopravního výkonu v rámci zajištění závazku veřejné služby ostatní dopravní obslužnosti v souladu s platebními podmínkami vyplývající z uzavřené smlouvy.

30. Události po rozvahovém dni

Po rozvahovém dni nenastaly žádné změny, které by měly vliv na výsledek hospodaření účetní jednotky.

ZPRÁVA statutárního orgánu společnosti za rok 2010

podle ustanovení § 66a) obchodního zákoníku

Obsah

Oddíl I.	Osoby propojené
	1. Ovládaná osoba
	2. Ovládající osoba
	3. Další propojená osoba
Oddíl II.	Vztahy mezi propojenými osobami
	1. Způsob ovládnutí
	2. Personální unie
	3. Struktura propojení
Oddíl III.	Rozhodné období
Oddíl IV.	Smlouvy a dohody uzavřené mezi propojenými osobami
Oddíl V.	Právní úkony mezi propojenými osobami
Oddíl VI.	Opatření mezi propojenými osobami
	Úkony valné hromady
Oddíl VII.	Důvěrnost informací
Oddíl VIII.	Závěr

Oddíl I. Osoby PROPOJENÉ

1. Ovládaná osoba

Dopravní podnik města Pardubic a.s. (pokud dále v textu zkratka názvu, pak: DPMP)

se sídlem: Teplého 2141, Pardubice, PSČ 532 20
IČ: 63 21 70 66

společnost zapsaná v obchodním rejstříku vedeném Krajským soudem v Hradci Králové, oddíl B, vložka 1241 zastoupená Ing. Jaroslavem Mojžíšem ve funkci předsedy představenstva

(dále "ovládaná osoba").

Ovládaná osoba je obchodní společnost, která se zabývá zejména podnikáním v oblasti městské hromadné dopravy, která je zajišťována provozováním autobusových a trolejbusových linek. Podrobně je předmět podnikání specifikován ve stanovách společnosti.

2. Ovládající osoba

Statutární město Pardubice

se sídlem: Pernštýnské nám. 1, Pardubice, PSČ 530 21
IČ: 00 27 40 46

Zastoupené MUDr. Štěpánkou Fraňkovou ve funkci primátorky města

(dále "ovládající osoba" nebo jen město)

Ovládající osoba je obec, které se zabývá zejména všeobecnou veřejnou správou. Podrobně je předmět činnosti specifikován registru ekonomických subjektů pod číslem 751100. Předmět činnosti statutárního města je určen zejména zákonem č. 128/2000 Sb., o obcích v platném znění a zvláštními právními předpisy.

3. Další osoby propojené s ovládající osobou (s městem Pardubice)

3.1 Služby města Pardubic a.s.

Sídlo: Hůrka 1803, Pardubice, PSČ 530 02
IČ: 25 26 25 72

Zapsaná v obchodním rejstříku vedeném Krajským soudem v Hradci Králové, oddíl B, vložka 1527 zastoupená Mgr. Davidem Letošníkem ve funkci předsedy představenstva.

3.2 Vodovody a kanalizace Pardubice, a. s.

Sídlo: Teplého 2014, Pardubice, PSČ 530 02
IČ: 60 10 86 31

Zapsaná v obchodním rejstříku vedeném Krajským soudem v Hradci Králové, oddíl B, vložka 999 zastoupená Ing. Michalem Koláčkem ve funkci předsedy představenstva.

3.3 Městský rozvojový fond Pardubice a.s.

Sídlo: U Divadla 828, Zelené předměstí, Pardubice, PSČ 530 02
IČ: 25 29 14 08

Zapsaná v obchodním rejstříku vedeném Krajským soudem v Hradci Králové, oddíl B, vložka 1822 zastoupená Jiřím Komárkem ve funkci předsedy představenstva.

3.4 EAST BOHEMIAN AIRPORT, a.s.

Sídlo: Letiště Pardubice, Pardubice 6, PSČ 530 06
IČ: 48 15 49 38

Zapsaná v obchodním rejstříku vedeném Krajským soudem v Hradci Králové, oddíl B, vložka 915 zastoupená PhDr. Jiřím Skalickým ve funkci předsedy představenstva.

3.5 BČOV Pardubice a.s.

Sídlo: Pardubice, Pernštýnské nám. 1, PSČ 530 21
IČ: 26 00 84 59

Zapsaná v obchodním rejstříku vedeném Krajským soudem v Hradci Králové, oddíl B, vložka 2372 zastoupená představenstvem společnosti (do data zvolení předsedy představenstva).

3.6 Dostihový spolek a.s.

Sídlo: Pražská 607, Pardubice, PSČ 530 02
IČ: 48 15 51 10

Zapsaná v obchodním rejstříku vedeném Krajským soudem v Hradci Králové, oddíl B, vložka 918 zastoupená do 27. 1. 2011 panem Ing. arch. Miroslavem Petráněm ve funkci předsedy představenstva. Dne 14. 2. 2011 pak byl předsedou představenstva zvolen pan Jan Němcem.

(dále „další propojená osoba/osoby“).

Oddíl II. Vztahy mezi propojenými osobami

Dále níže uvedené osoby byly navrženy ke zvolení do funkce člena představenstva nebo dozorčí rady dle příslušného usnesení Zastupitelstvem města Pardubic a následně zvolení orgánem společnosti, tzn., že byly zvoleny rozhodnutím Rady města Pardubic v pozici jediného akcionáře nebo byly zvoleny na valné hromadě příslušné společnosti.

1. Způsob ovládání

Ovládající osoba (město Pardubice) má akcie ovládané osoby (Dopravního podniku města Pardubic a.s.), jejichž souhrnná jmenovitá hodnota činí 100 % základního kapitálu a v Kč činí 177 081 000 Kč. Město Pardubice disponuje 100 % hlasovacích práv. Rozhodnutí jediného akcionáře je činěno dle ustanovení § 190 obchodního zákoníku v návaznosti na ust. §102 odst. 2 písm. c) zák. č. 128/2000Sb.

2. Personální unie

Představenstvo:

Předseda: **Ing. Jaroslav Mojžíš**
 Místopředseda: **Ing. Tomáš Pelikán**, ředitel společnosti
 Členové: **Ing. Petr Beneš**
Ing. Vít Vavřina
Ing.arch. Milan Košař
Ing. Mgr. Martin Slezák
Jiří Srbek

Dozorčí rada:

Předseda: **Ing. Jiří Hájek**
 Členové: **Mgr. Anna Kučerová**
 Martin Chovanec **Ing. Jan Jedlička**

3. Struktura propojení + personální propojení

Ovládající osoba, kterou je město Pardubice, může ve všech níže uvedených společnostech prosadit jmenování, volbu a odvolání většiny osob, které jsou statutárním orgánem nebo jeho členem nebo členem dozorčího orgánu.

3.1 Dopravní podnik města Pardubic a.s. (dále případně zkratka: DPMP)

Město Pardubice vlastní akcie společnosti, jejichž souhrnná jmenovitá hodnota představuje 100 % základního kapitálu. Město Pardubice disponuje 100 % hlasovacích práv.

Valná hromada: Rozhodnutí jediného akcionáře. Dle § 102 odst. 2. písm. c) zákona č. 128/2000 Sb. je Rada města Pardubic oprávněna rozhodnout ve věci obce jako jediného akcionáře.

Představenstvo:

Předseda: **Ing. Jaroslav Mojžíš**
 Místopředseda: **Ing. Tomáš Pelikán**, ředitel společnosti
 Členové: **Ing. Petr Beneš**
Ing. Vít Vavřina
Ing.arch. Milan Košař
Ing. Mgr. Martin Slezák
Jiří Srbek

Dozorčí rada:

Předseda: **Ing. Jiří Hájek**
 Členové: **Mgr. Anna Kučerová**
 Martin Chovanec **Ing. Jan Jedlička**

3.2 Služby města Pardubic a.s. (dále případně zkratka: Smp)

Město Pardubice vlastní akcie společnosti, jejichž souhrnná jmenovitá hodnota představuje 100 % základního kapitálu. Město Pardubice disponuje 100 % hlasovacích práv.

Valná hromada: Rozhodnutí jediného akcionáře. Dle § 102 odst. 2. písm. c) zákona č. 128/2000 Sb. je Rada města Pardubic oprávněna rozhodnout ve věci obce jako jediného akcionáře.

Představenstvo:

Předseda: **Mgr. David Letošník**
 Místopředseda: **Ing. Lea Tomková**, ředitelka společnosti

Členové představenstva : **MUDr. Vítězslav Novohradský, Ph.D.**
RNDr. Josef Kubát
Vítězslav Čapek
Prof. Ing. Ladislav Koudelka, Dr.Sc.
Mgr. Jakub Rychtecký, (od 30. 11. 2010 do 25. 1. 2011)
Ing. Zdenek Kříšťál, (od 25. 1. 2011)

Dozorčí rada:

Předseda: **Prof. Ing. Simeon Karamazov**
 Členové dozorčí rady: **Ing. Jaroslav Cihlo**
Petr Stehno
Slavěna Broulíková

3.3 Vodovody a kanalizace Pardubic, a.s. (dále případně zkratka: VaK Pce)

Město Pardubice vlastní akcie společnosti, jejichž souhrnná jmenovitá hodnota činí 44,97 % základního kapitálu. Město Pardubice disponuje při hlasování dle ustanovení § 18 odst. 4 stanov výkonem hlasovacího práva jediného akcionáře omezeného na max. 35 % celkového počtu hlasů připadajících na vydané akcie. Město Pardubice tedy na valné hromadě hlasuje s 35 % hlasů.

Město Pardubice vlastní akcie společnosti, jejichž souhrnná jmenovitá hodnota činí 44,97 % základního kapitálu. Město Pardubice disponuje při hlasování dle ustanovení § 18 odst. 4 stanov výkonem hlasovacího práva jediného akcionáře omezeného na max. 35 % celkového počtu hlasů připadajících na vydané akcie. Město Pardubice tedy na valné hromadě hlasuje s 35 % hlasů.

Představenstvo:

Předseda: **Ing. Michal Kolářek**
Členové: **Ing. Jan Kislinger**
Ing. Alexandr Krejčíř

Dozorčí rada:

Členové: **Ing. Alfréd Mede**

3.4 Městský rozvojový fond Pardubice, a. s. (dále případně zkratka: MRFP)

Město Pardubice vlastní akcie společnosti, jejichž souhrnná jmenovitá hodnota představuje 100 % základního kapitálu. Město Pardubice disponuje 100 % hlasovacích práv.

Valná hromada: Rozhodnutí jediného akcionáře. Dle § 102 odst. 2. písm. c) zákona č. 28/2000 Sb. je Rada města Pardubic oprávněna rozhodnout ve věci obce jako jediného akcionáře.

Představenstvo:

Předseda: **Jiří Komárek**
Místopředseda: **Ing. Martin Bílek, Ing. Ondřej Hlaváč**

Členové: **Ing. Zdeněk Křišťál**
Jiří Razskazov
Petr Kubíček
Ing. Aleš Kopecký (ředitel společnosti)

Dozorčí rada:

Předseda: **Prof. Ing. Simeon Karamazov**
Členové dozorčí rady: **Ing. arch. Jan Kovář**
Ivana Jelínková
Ing. Stanislav Filip

3.5 EAST BOHEMIAN AIRPORT, a.s. (dále případně zkratka: EBA)

Město Pardubice vlastní akcie společnosti, jejichž souhrnná jmenovitá hodnota reprezentuje 66 % základního kapitálu. Město Pardubice disponuje 66 % hlasovacích práv.

U společnosti EBA proběhla valná hromada společnosti, která zvolila nové osoby navržené městem Pardubice usnesením zastupitelstva č. 20 Z/2010 ze dne 30. 11. 2010 dne 14. 2. 2011.

Níže jsou proto uvedeny osoby, které zastupovali město Pardubice v orgánech společnosti ke dni 31. 12. 2010 a to v souladu s dosud platným rozhodnutím valné hromady.

Představenstvo:

Předseda: **PharmDr. Jiří Skalický**
Členové: **Ing. Alexandr Krejčíř**
Ing. Jan Linhart
Ing. Petr Hetmanský

Dozorčí rada:

Předseda: **Ing. Zuzana Zlesáková**
Členové: **Mgr. Vítězslav Štěpánek**
Mgr. Jindřich Tauber

3.6 BČOV Pardubice a.s. (dále případně zkratka: BČOV Pce)

Město Pardubice vlastní akcie společnosti, jejichž souhrnná jmenovitá hodnota reprezentuje 100 % základního kapitálu. Město Pardubice disponuje 100 % hlasovacích práv.

Valná hromada: Rozhodnutí jediného akcionáře. Dle § 102 odst. 2. písm. c) zákona č. 128/2000 Sb. je Rada města Pardubic oprávněna rozhodnout ve věci obce jako jediného akcionáře.

Představenstvo:

Členové: **Ing. Aleš Vavříčka**
Ing. Petr Beneš
Bc. Zdeňka Kulhánková

Dozorčí rada:

Členové: **Ing. Karel Michálek**
Milan Chmelař
Radim Fülle

3.7 Dostihový spolek a.s. (dále případně zkratka: DS)

Město Pardubice vlastní akcie společnosti, jejichž souhrnná jmenovitá hodnota reprezentuje 51,54 % základního kapitálu. Město Pardubice disponuje 51,54 % hlasovacích práv.

Dne 27. 1. 2011 se konala valná hromada společnosti, která rozhodla o novém složení představenstva z řad zástupců města Pardubice navržených v souladu s usnesením zastupitelstva č. 21 Z/2010 ze dne 30. 11. 2010 a usnesením zastupitelstva č. 160Z/2011 ze dne 25. 1. 2011.

Níže jsou uvedeny osoby, které zastupovaly město Pardubice v orgánech společnosti ke dni 31. 12. 2010 a to v souladu s dosud platným rozhodnutím valné hromady.

Představenstvo:

Předseda: **Ing. arch. Miroslav Petráň**
Členové: **Ing. Jaroslav Deml**

Dozorčí rada:

Předseda: **Ing. Jiří Stříteský**

Ovládající osobě ani jí zde ovládaným vyjmenovaným osobám nejsou známy okolnosti kapitálového ani personálního propojení mezi ovládající osobou a další propojenou osobou a ani mezi zde vyjmenovaným ovládanými osobami navzájem nad rámec skutečností uvedených v této zprávě.

Oddíl III. Rozhodné období

Tato zpráva je zpracována za poslední účetní období tj. za období od 1. ledna do 31. prosince 2010.

Oddíl IV. Smlouvy a dohody uzavřené mezi propojenými osobami

A/ Smlouvy mezi městem Pardubice a společnostmi ovládanou městem Pardubice

Vodovody a kanalizace Pardubice	Soubor smluv na dodávku pitné vody, čištění a odvádění odpadních vod s městem Pardubice v počtu 191 smluv Smlouva o provozování retenční nádrže „Průmyslová zóna“ St. Čivice Smlouva o provozování vodovodních a kanalizačních řadů Smlouva „Zájmové sdružení k vytváření a využití digitální technické mapy města Pardubice“ Smlouva o zřízení věcného břemena – práva vstupu na pozemek 3x Prohlášení ručitele č. 2723/09/00382 na zajištění pohledávky ČSOB ve výši 183 mil. Smlouva o půjčce na Kč 44,9 mil. (spolufinancování projektu Labe-Loučná) Smlouva o upsání akcií v hodnotě Kč 44,9 mil. z 23. 9. 2010 Dohoda o započtení půjčky proti závazku z upsaných akcií z 24. 9. 2010
Dopravní podnik města Pardubic	Mandátní smlouva o zajištění služeb placeného parkování vč. dodatků Smlouvy o nájmu bytů Smlouvy o výpůjčce pozemků v místech technické infrastruktury (umístění sociálních zařízení a ekologických WC) Smlouva o poskytování zlevněné dopravy pro zaměstnance Statutárního města Pardubice, zaměstnance Městské policie Pardubice a zastupitele města Smlouva o umístění převaděče RS, Bělehradská 379 Smlouva o bezplatné přepravě handicapovaných osob Kupní smlouva – odběr motorové nafty Smlouva o zajištění závazků veřejné služby ostatní dopravní obslužnosti na území města Pardubic na léta 2009 - 2018 vč. dodatků Smlouva o půjčce ve výši 25 mil. Kč na investiční účely Smlouva o upsání akcií společnosti městem Pardubice na 31,5 mil. Kč Smlouva o podnájmu nebytových prostor
Služby města Pardubic	Smlouva o úpisu akcií společnosti městem Pardubice na Kč 16,1 mil. Smlouva o provozu a údržbě fontán s MO I a MO II Smlouva na péči o veřejnou zeleň - 5x MO I, 1x MO II, 1x MO III, Smlouva o likvidaci odpadů – dodatek na separovaný sběr Smlouva na svoz komunálního odpadu – dodatek Smlouva o dílo – sběr a likvid. psích exkrementů – 1x MO I, 1x MO II, 1x MOIII, 1x MO IV, 1x MO V, 1x MO VI, 1x MO VII, Smlouva o dílo – světelně signalizační zařízení Smlouva o dílo – svícení – dodatek Smlouva o dílo – údržba místních komunikací – mosty Smlouva o dílo – zimní údržba místních komunikací, posyp Smlouva o dílo – seč trávy 1x MO I, 1x MO III, Smlouva dle § 51 Obč. Z. – odtah vozidel do 3,5 t Mandátní smlouva na provozování veřejných pohřebišť Smlouva o výpůjčce 1x hřbitovy, Smlouva o dílo – sběr nebezpečného odpadu

Služby města Pardubic	<p>Nájemní smlouva – objekt soc. zázemí Tyršovy sady Smlouva o dílo – čištění místních komunikací Mandátní – výkon vlastnických práv k MK – dodatek Smlouva o dílo – výkon asanační činnosti – dodatek Smlouva o dílo – aktualizace stávajícího pasportu DZ Smlouva o manipulaci a skládkování dlažebních materiálů vytěžených z MK Smlouva o dílo – mobilní sběr biolog. rozlož. KO Smlouva o dílo – likvidace černých skládek na lesních pozemcích města Nájemní smlouva – kompostárna Dražkovice – dodatek Smlouva o dílo – zajištění provozu Císařský náhon - 1x MO I. Smlouva o dílo – opravy MK + pohotovost – 2x MO I, 1x MO II, 1x MO III, 1x MO IV, 1x MO V, 1x MO VI, Smlouva o dílo – likvidace kom. odpadu + VOK, 1x MO I, 1x MO II, 1x MO III, 1x MO IV, 1x MO VI, 1x MO VII, Smlouva o dílo – regenerace sídliště Sever , stavba 3 + 4 – dětská hřiště, 1x MO II, Smlouva o dílo – seč trávy Lesopark Dukla + Popovice Nájemní smlouva – pronájem pozemků Areál Hůrka Smlouva o dílo – zajištění provozu SVOP – dodatek Smlouva o poskytování služby – provozování protipovodňových zařízení Smlouva o mobilním sběru a dalším zpracování biologického odpadu z domácností Smlouva o provozování a mobilního a stacionárního protipovodňového zařízení Dohoda o vstupu na pozemky v k.ú. Dražkovice a k. ú. Staré Jesenčany Smlouva o dílo – obsl. a výsyp odp. košů – 1x MO I, 1x MO II, 1x MO III, 1x MOIV, 1x MO V, 1x MO VI, 1x MO VII Smlouva o dílo – oprava dešťové kanalizace ul.Plackého 1x MO I Smlouva o dílo – realizace odstavného stání ul. Kokešova 1x MO VI. Smlouva o dílo – oprava povrchu vozovky k Rosickému mostu 1x MO VI Smlouva o dílo – úklid veřejných ploch, 1x MO I. Smlouva o umístění reklamního zařízení (na pozemcích města) §51 OZ - 5x Smlouva o dílo – údržba a provoz objektu „Zámeček“ Smlouva o dílo – výměna kabelu SSZ mezi křiž. K3 a K13 ul Palackého Smlouva o dílo – rekonstrukce osvětlení Višňovka – úprava vnitroblok č. 39 a 45 Smlouva o dílo – kontrola a údržba sorpčních vpustí 1x MO III,.</p>
Městský rozvojový fond Pardubice	<p>Smlouva o upsání akcií městem Pardubice z 1.11.2010 Nájemní smlouva z 5.1.2000 - kancelářské prostory U Divadla 828 + dodatek č. 8 Smlouva o poskytnutí dotace z 2.3.2010 - na krytí provozních nákladů multifunkční arény Dohoda o zrušení nájemní smlouvy ze dne 4. 5. 2001 Dohoda o zrušení nájemní smlouvy ze dne 8. 1. 2007 Dohoda o zrušení nájemní smlouvy ze dne 29. 8. 2007 Dohoda o zrušení nájemní smlouvy ze dne 9. 5. 2000 Dohoda o zrušení nájemní smlouvy ze dne 20. 3. 2009 Smlouva o poskytnutí dotace z 26. 4. 2010 - na nákup in line plochy do ČEZ arény Dohoda o ukončení platnosti smlouvy o zabezpečení údržby a provozu areálu J. Palacha Dohoda o ukončení nájemní smlouvy na PAP Dodatek č. 1 ke smlouvě o půjčce ze dne 1. 7. 2002 Smlouva o poskytnutí dotace z 2. 3. 2010 - na krytí provozních nákladů Plaveckého areálu Smlouva o poskytnutí dotace z 6. 4. 2010 - na krytí provozních nákladů Plaveckého areálu Smlouva o poskytnutí dotace z 21. 6. 2010 - na zajištění bruslení pro veřejnost Smlouva o poskytnutí dotace na přípravu akce Czech Open 2010 Mandátní smlouva pro správu nemovitostí ve vlastnictví města Smlouva o výpůjčce – poz. parc. č. 372/8(10999 m²) a p. p. č. 4138 (318 m²) Smlouva o výpůjčce – poz. parc. č. 372/1(440 m²) Smlouva o výpůjčce – poz. parc. č. 372/8(111 m²) Smlouva o výpůjčce – poz. parc. č. 180/1(155 m²), p. p. č. 180/4 (8 m²), p. p. č. 3036/1 (235 m²) Smlouva o výpůjčce – poz. parc. č. 418/1 143 m²)</p>

EAST BOHEMIAN AIRORT a.s.	<p>Smlouva o půjčce s městem Pardubice ve znění dodatků na Kč 2 mil. Smlouva o výpůjčce budov a pozemků Smlouva o upsání akcií společnosti Statutárním městem Pardubice v částce 15 840 000 Kč</p>
Dostihový spolek	<p>Smlouva nájemní na pronájem areálu dostihového závodiště Smlouva o poskytnutí dotace na projekt Pardubice – město koní výstava Koně v akci Smlouva o poskytnutí dotace na uspořádání Velké ceny města Pardubic – parkury Smlouva o poskytnutí dotace na uspořádání Velké ceny města Pardubic - dostihy Smlouva o poskytnutí dotace na zajištění lyžování pro občany v dostihové dráze Smlouva o poskytnutí dotace z rezervy rady na nákup defibrilátoru Smlouva o poskytnutí dotace na mistrovství Evropy mladých jezdců Smlouva o poskytnutí dotace na setkání žijících vítězů Velké pardubické Smlouva o poskytnutí dotace na seriál dostihů Crystal Cup</p>

B/ Smlouvy mezi obchodními společnostmi ovládanými městem Pardubice

SmP a DPMP	<p>Kupní smlouva na nákup motorové nafty – dodatek Smlouva o dílo – pravidelné mytí zastávkových přístřešků DPmP - dodatek Dohoda o poskytování elektřiny Smlouva o zajištění dopravy Smlouva o pronájmu reklamní plochy Smlouva o zajištění likvidace nebezpečného odpadu – platba DPMP (SmP-Odpady a.s.) Smlouva o zajištění svozu a likv. komunálního odpadu – platba DPMP (SmP-Odpady a.s.)</p>
SmP a MRFP	<p>Smlouva – pronájmu místa vývěsní skříňka pro PS (tř. Míru) Smlouva o smlouvě budoucí o úplatném postoupení pohledávky, postupník MRF Smlouva o dílo – svoz a likvidace odpadu Smlouva o dílo –vynáška popelnic Češkova 22+ Tř. míru 763 Smlouva o dílo – KO (MFA, J. Palacha 324 (SmP-Odpady a.s.)</p>
SmP a VaK Pce	<p>Soubor smluv na dodávku pitné vody, čištění a odvádění odpadních vod 15x Rámcová smlouva o dílo - poskytnutí mechanismů na zimní údržbu Smlouva o dílo – odvoz odpadu</p>
SmP a EBA	<p>Smlouva o dílo – svoz a likvidace odpadu Smlouva o dílo – svoz a likvidace odpadu VŽP 1. kategorie</p>
SmP a DS	<p>Smlouva o dílo -odvoz KO, instalace DZ,ČI, reklama, umístění šál na VO, zeleň, platba DS Smlouva o reciproční spolupráci č. 37/RV/2010 platba SmP</p>
DPMP a VaK Pce	<p>Soubor smluv na dodávku pitné vody Kupní smlouva – prodej motorové nafty Smlouva o zajištění služeb – reklama a propagace společnosti</p>
DPMP a EBA	<p>Smlouva o přepravě osob</p>
DS x EBA	<p>Smlouva o poskytnutí reklamy pro EBA a.s.</p>
DS x VaK	<p>Smlouva o dodávce vody a odvádění odpadních vod</p>
DPMP a MRFP	<p>Smlouva o pronájmu nebytových prostor (prodejní místo Karlovina) Smlouva o zajištění reklamních služeb Smlouva o poskytnutí zlevněného jízdného pro příslušníky MRFP z 30. 6. 2010 Smlouva o poskytnutí zlevněného jízdného pro příslušníky MRFP z 8. 12. 2010</p>
MRFP a VaK Pce	<p>Soubor smluv na dodávku pitné vody, čištění a odvádění odpadních vod 36x</p>
DPMP a DS	<p>Smlouva o přepravě Nájemní smlouva – provozování autocvičiště autoškoly</p>
EBA a VaK Pce	<p>Smlouva o dodávce vody a odvádění odpadních vod</p>

Oddíl V.

Právní úkony mezi propojenými osobami

K naplnění strategie hospodářské činnosti a v rámci obchodní činnosti dochází mezi propojenými osobami k běžné fakturační činnosti na základě smluvních vztahů uvedených v oddíle IV.

Oddíl VI.

Opatření mezi propojenými osobami

Opatření nespecifikovaná v předcházejících oddílech zprávy - úkony valné hromady dle společností ovládaných městem Pardubice.

Z rozhodnutí jediného akcionáře - města Pardubice - při výkonu působnosti valné hromady společnosti Dopravní podnik města Pardubic a.s. nedošlo v roce 2010 k přijetí opatření z rozhodnutí ovládající osoby s vazbou na další propojené ovládané osoby.

Oddíl VII.

Důvěrnost informací

Za důvěrné jsou považovány informace a skutečnosti, které jsou součástí obchodního tajemství ovládající, ovládané i další propojené osoby, a také ty informace, které byly za důvěrné jakoukoliv osobou, která je součástí propojených osob, označeny. Dále jsou to veškeré informace z obchodního styku, které by mohly být samy o sobě nebo v souvislosti s jinými informacemi nebo skutečnostmi k újmě jakékoliv z propojených osob.

Oddíl VIII.

Závěr

Tato zpráva byla zpracována statutárním orgánem ovládané osoby uvedené v oddíle I. bodu 1. této zprávy dne 10. března 2011. Bude předložena k přezkoumání dozorčí radě a auditorovi, který bude provádět kontrolu účetní závěrky ve smyslu zvláštního zákona. Vzhledem k tomu, že ovládaná osoba je povinna ze zákona zpracovávat výroční zprávu, bude tato zpráva do ní vložena jako její nedílná součást.

Statutární orgán ovládané osoby zveřejní v Obchodním věstníku oznámení, že zpráva byla uložena do sbírky listin vedené obchodním rejstříkem Krajského soudu v Hradci Králové.

V Pardubicích dne 10. března 2011

Podpisy členů představenstva společnosti

Ing. Jaroslav Mojžíš, předseda představenstva

Ing. Tomáš Pelikán, místopředseda představenstva

Ing. Vít Vavřina, člen představenstva

Ing. Petr Beneš, člen představenstva

Ing. arch. Milan Košar, člen představenstva

Jiří Srbek, člen představenstva

Ing. Mgr. Martin Slezák, člen představenstva

.....

.....

.....

.....

.....

.....

.....

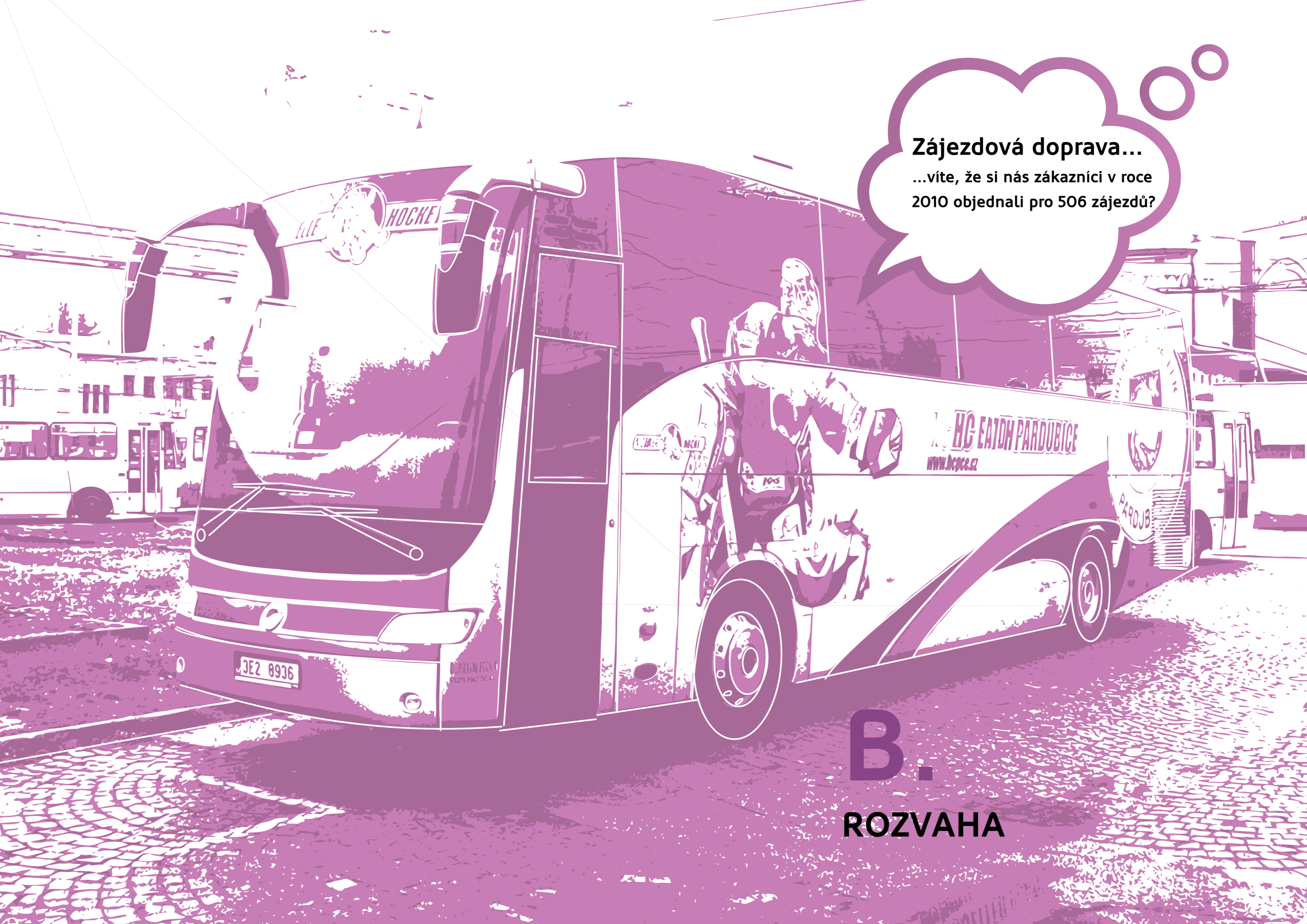

Zájezdová doprava...

**...víte, že si nás zákazníci v roce
2010 objednali pro 506 zájezdů?**

B.
ROZVAHA

Minimální závazný výčet informací
podle vyhlášky č. 500/2002 Sb.

ROZVAHA
v plném rozsahu

ke dni 31.12.2010
(v celých tisících Kč)

IČ
63217066

Obchodní firma nebo jiný název účetní jednotky
Dopravní podnik města Pardubic a.s.

Sídlo nebo bydliště účetní jednotky
a místo podnikání liší-li se od bydliště
Teplého 2141

Pardubice

532 20

Označení a	AKTIVA b	Číslo řádku c	Běžné účetní období			Minulé úč. období
			Brutto 1	Korekce 2	Netto 3	Netto 4
	AKTIVA CELKEM (f.02+03+31+62) = f.66	001	1121863	-629587	492276	531386
A.	Pohledávky za upsaný základní kapitál	002				
B.	Dlouhodobý majetek (f.04+13+23)	003	1073684	-622727	450957	451554
B. I.	Dlouhodobý nehmotný majetek (f.05 až 12)	004	4361	-4145	216	328
B. I. 1.	Zřizovací výdaje	005				
2.	Nehmotné výsledky výzkumu a vývoje	006				
3.	Software	007	4361	-4145	216	224
4.	Ocenitelná práva	008				
5.	Goodwill (+/-)	009				
6.	Jiný dlouhodobý nehmotný majetek	010				
7.	Nedokončený dlouhodobý nehmotný majetek	011				104
8.	Poskytnuté zálohy na dlouhodobý nehmotný majetek	012				
B. II.	Dlouhodobý hmotný majetek (f.14 až 22)	013	1069323	-618582	450741	450977
B. II. 1.	Pozemky	014	33789		33789	2462
2.	Stavby	015	260434	-122888	137546	146682
3.	Samostatné movité věci a soubory movitých věcí	016	772864	-495694	277170	280061
4.	Pěstitelské celky trvalých porostů	017				
5.	Dospělá zvířata a jejich skupiny	018				
6.	Jiný dlouhodobý hmotný majetek	019	31		31	31
7.	Nedokončený dlouhodobý hmotný majetek	020	681		681	21741
8.	Poskytnuté zálohy na dlouhodobý hmotný majetek	021	1524		1524	
9.	Oceňovací rozdíl k nabytému majetku	022				
B. III.	Dlouhodobý finanční majetek (f.24 až 30)	023				249
B. III. 1.	Podíly v ovládaných a řízených osobách	024				
2.	Podíly v účetních jednotkách pod podstatným vlivem	025				249
3.	Ostatní dlouhodobé cenné papíry a podíly	026				
4.	Půjčky a úvěry - ovládající a řídicí osoba, podstatný vliv	027				
5.	Jiný dlouhodobý finanční majetek	028				
6.	Požizovaný dlouhodobý finanční majetek	029				
7.	Poskytnuté zálohy na dlouhodobý finanční majetek	030				
C.	Oběžná aktiva (f.32+39+47+57)	031	47878	-6860	41018	79110
C. I.	Zásoby (f.33 až 38)	032	8329		8329	8436
C. I. 1.	Materiál	033	7494		7494	7598
2.	Nedokončená výroba a polotovary	034	830		830	838
3.	Výrobky	035				
4.	Mladá a ostatní zvířata a jejich skupiny	036				
5.	Zboží	037	5		5	
6.	Poskytnuté zálohy na zásoby	038				

Označení a	AKTIVA b	Číslo řádku c	Běžné účetní období			Minulé úč. období
			Brutto 1	Korekce 2	Netto 3	Netto 4
C. II.	Dlouhodobé pohledávky (f.40 až 47)	039	1364		1364	600
C. II. 1.	Pohledávky z obchodních vztahů	040				
2.	Pohledávky - ovládající a řídicí osoba	041				
3.	Pohledávky - podstatný vliv	042				
4.	Pohledávky za společníky, členy družstva a za účastníky sdružení	043				
5.	Dlouhodobé poskytnuté zálohy	044	89		89	89
6.	Dohadné účty aktivní	045				
7.	Jiné pohledávky	046				
8.	Odloužená daňová pohledávka	047	1275		1275	511
C. III.	Krátkodobé pohledávky (f.49 až 57)	048	16307	-6860	9447	17589
C. III. 1.	Pohledávky z obchodních vztahů	049	9591	-1815	7776	5536
2.	Pohledávky - ovládající a řídicí osoba	050				
3.	Pohledávky - podstatný vliv	051				
4.	Pohledávky za společníky, členy družstva a za účastníky sdružení	052				
5.	Sociální zabezpečení a zdravotní pojištění	053				
6.	Stát - daňové pohledávky	054				10851
7.	Krátkodobé poskytnuté zálohy	055	379		379	313
8.	Dohadné účty aktivní	056	733		733	162
9.	Jiné pohledávky	057	5604	-5045	559	727
C. IV.	Krátkodobý finanční majetek (f.59 až 62)	058	21878		21878	52485
C. IV. 1.	Peníze	059	259		259	956
2.	Účty v bankách	060	2119		2119	1029
3.	Krátkodobé cenné papíry a podíly	061	19500		19500	50500
4.	Požizovaný krátkodobý finanční majetek	062				
D. I.	Časové rozlišení (f.64 až 66)	063	301		301	722
D. I. 1.	Náklady příštích období	064	301		301	722
2.	Komplexní náklady příštích období	065				
3.	Příjmy příštích období	066				

B. ROZVAHA

Označení a	PASIVA b	Číslo řádku c	Stav v běžném účetním období 5	Stav v minulém účetním období 6
	PASIVA CELKEM (f.68+85+118) = f.001	067	492276	531386
A.	Vlastní kapitál (f.69+73+78+81+84)	068	429823	401410
A. I.	Základní kapitál (f.70 až 72)	069	177081	145581
A. I. 1.	Základní kapitál	070	177081	145581
2.	Vlastní akcie a vlastní obchodní podíly (-)	071		
3.	Změny základního kapitálu (+/-)	072		
A. II.	Kapitálové fondy (f.74 až 77)	073	271157	271006
A. II. 1.	Emisní ážio	074		
2.	Ostatní kapitálové fondy	075	271157	271157
3.	Oceňovací rozdíly z přecenění majetku a závazků (+/-)	076		-151
4.	Oceňovací rozdíly z přecenění při přeměnách (+/-)	077		
A. III.	Rozervní fondy, nedělitelný fond a ostatní fondy ze zisku (f.79+80)	078	14501	14501
A. III. 1.	Zákonný rezervní fond/Nedělitelný fond	079	14501	14501
2.	Statutární a ostatní fondy	080		
A. IV.	Výsledek hospodaření minulých let (f.82+83)	081	-29678	-25658
A. IV. 1.	Nerozdělený zisk minulých let	082		
2.	Neuhrazená ztráta minulých let (-)	083	-29678	-25658
A. V.	Výsledek hospodaření běžného účetního období (+/-) (f.01-68-72-77-80-84-117) = f.60 výkazu zisku a ztrát v plném rozsahu	084	-3238	-4020
B.	Cizí zdroje (f.86+91+102+114)	085	53872	121201
B. I.	Rezervy (f.87 až 90)	086		
B. I. 1.	Rezervy podle zvláštních právních předpisů	087		
2.	Rezerva na důchody a podobné závazky	088		
3.	Rezerva na daň z příjmů	089		
4.	Ostatní rezervy	090		
B. II.	Dlouhodobé závazky (f.92 až 101)	091		
B. II. 1.	Závazky z obchodních vztahů	092		
2.	Závazky - ovládající a řídicí osoba	093		
3.	Závazky - podstatný vliv	094		
4.	Závazky ke společníkům, členům družstva a k účastníkům sdružení	095		
5.	Dlouhodobé přijaté zálohy	096		
6.	Vydané dluhopisy	097		
7.	Dlouhodobé směnky k úhradě	098		
8.	Dohadné účty pasivní	099		
9.	Jiné závazky	100		
10.	Odložený daňový závazek	101		

Označení a	PASIVA b	Číslo řádku c	Stav v běžném účetním období 5	Stav v minulém účetním období 6
B. III.	Krátkodobé závazky (č.103 až 113)	102	53872	96172
B. III. 1.	Závazky z obchodních vztahů	103	41889	85290
2.	Závazky - ovládající a řídicí osoba	104		
3.	Závazky - podstatný vliv	105		
4.	Závazky ke společníkům, členům družstva a k účastníkům sdružení	106		
5.	Závazky k zaměstnancům	107	26	57
6.	Závazky ze sociálního zabezpečení a zdravotního pojištění	108	4549	4675
7.	Stát - daňové závazky a dotace	109	1169	1116
8.	Krátkodobé přijaté zálohy	110	4947	4719
9.	Vydané dluhopisy	111		
10.	Dohadné účty pasivní	112	608	315
11.	Jiné závazky	113	684	
B. IV.	Bankovní úvěry a výpomoci (f.115 až 117)	114		25029
B. IV. 1.	Bankovní úvěry dlouhodobé	115		
2.	Krátkodobé bankovní úvěry	116		
3.	Krátkodobé finanční výpomoci	117		25029
C. I.	Časové rozlišení (f.119+120)	118	8581	8775
C. I. 1.	Výdaje příštích období	119		
2.	Výnosy příštích období	120	8581	8775

Pozn.:

Ověření rozvahy: Auditorská společnost
SYSTEMA AUDIT a.s.
Sukova 1935
530 02 Pardubice

IČ: 25263269

DIČ: CZ 25263269

zapsaná v seznamu auditorských společností vedeném
Komorou auditorů, číslo auditorského osvědčení 237
a zapsaná v obchodním rejstříku vedeného Krajským
soudem v Hradci Králové v oddíle B, vložka 1591

Sestaveno dne: 10.března 2011	Podpisový záznam statutárního orgánu účetní jednotky nebo podpisový záznam fyzické osoby, která je účetní jednotkou Ing. Jaroslav Mojžíš, předseda představenstva
Právní forma účetní jednotky akciová společnost	Předmět podnikání: hromadná doprava osob, opravy vozidel



Autoškola a školicí středisko...

...víte, že v roce 2010 vyšlo z naší autoškoly a školicího střediska 1.753 řidičů?

C.

VÝKAZ ZISKU A ZTRÁTY

Minimální závazný výčet informací
podle vyhlášky č. 500/2002 Sb.VÝKAZ ZISKU A ZTRÁTY
v plném rozsahuke dni 31.12.2010
(v celých tis. Kč)IČ
63217066Obchodní firma nebo jiný název účetní jednotky
Dopravní podnik města Pardubic a.s.Sídlo nebo bydliště účetní jednotky
a místo podnikání liší-li se od bydliště
Teplého 2141Pardubice
532 20

Označení a	TEXT b	Číslo řádku c	Skutečnost v účetním období	
			běžném 1	minulém 2
I.	Tržby za prodej zboží	01	37318	22986
A.	Náklady vynaložené na prodané zboží	02	35333	21864
+	Obchodní marže (f.01-02)	03	1985	1122
II.	Výkony (f.05+06+07)	04	151126	148600
II. 1.	Tržby za prodej vlastních výrobků a služeb	05	150019	146896
2.	Změna stavu zásob vlastní činnosti	06	-8	197
3.	Aktivace	07	1115	1507
B.	Výkonová spotřeba (f.09+10)	08	86765	83895
B. 1.	Spotřeba materiálu a energie	09	72925	68848
2.	Služby	10	13840	15047
+	Přidaná hodnota (f.03+04-08)	11	66346	65827
C.	Osobní náklady (f.13 až 16)	12	156973	162363
C. 1.	Mzdové náklady	13	110580	115183
2.	Odměny členům orgánů společnosti a družstva	14	560	587
3.	Náklady na sociální zabezpečení a zdravotní pojištění	15	37605	38345
4.	Sociální náklady	16	8228	8248
D.	Daně a poplatky	17	1366	1545
E.	Odpisy dlouhodobého majetku a materiálu	18	62426	57600
III.	Tržby z prodeje dlouhodobého majetku a materiálu (f.20+21)	19	1173	1092
III. 1.	Tržby z prodeje dlouhodobého majetku	20	757	662
2.	Tržby z prodeje materiálu	21	416	430
F.	Zůstatková cena prodaného dlouhodobého majetku a materiálu (f.23+24)	22	766	122
F. 1.	Zůstatková cena prodaného dlouhodobého majetku	23	598	68
2.	Prodaný materiál	24	168	54
G.	Změna stavu rezerv a opravných položek v provozní oblasti a komplexních nákladů příštích období (+/-)	25	-3981	3130
IV.	Ostatní provozní výnosy	26	159781	157831
H.	Ostatní provozní náklady	27	13375	4338
V.	Převod provozních výnosů	28		
I.	Převod provozních nákladů	29		
*	Provozní výsledek hospodaření (f.11-12-17-18+19-22-/-+25)+26-27+(-28)-(-29)]	30	-3625	-4348

Označení a	TEXT b	Číslo řádku c	Skutečnost v účetním období	
			běžném 1	minulém 2
VI.	Tržby z prodeje cenných papírů a podílů	31	350	
J.	Prodané cenné papíry a podíly	32	400	
VII.	Výnosy z dlouhodobého finančního majetku (f.34 až 36)	33		
VII. 1.	Výnosy z podílů ovládaných a řízených osobách a v účetních jednotkách pod podstatným vlivem	34		
2.	Výnosy z ostatních dlouhodobých cenných papírů a podílů	35		
3.	Výnosy z ostatního dlouhodobého finančního majetku	36		
VIII.	Výnosy z krátkodobého finančního majetku	37	142	355
K.	Náklady z finančního majetku	38		
IX.	Výnosy z přecenění cenných papírů a derivátů	39		
L.	Náklady z přecenění cenných papírů a derivátů	40		
M.	Změna stavu rezerv a opravných položek ve finanční oblasti (+/-)	41		
X.	Výnosové úroky	42	1	6
N.	Nákladové úroky	43	255	31
XI.	Ostatní finanční výnosy	44	2	2
O.	Ostatní finanční náklady	45	454	315
XII.	Převod finančních výnosů	46		
P.	Převod finančních nákladů	47		
*	Finanční výsledek hospodaření [(f.31-32+33+37-38+39-40+(-41)+42-43+44-45+(-46)-(-47)]	48	-614	17
Q.	Daň z příjmů za běžnou činnost (f.50+51)	49	-763	-311
Q. 1.	- splatná	50		
2.	- odložená	51	-763	-311
**	Výsledek hospodaření za běžnou činnost (f.30+48-49)	52	-3476	-4020
XIII.	Mimořádné výnosy	53	238	
R.	Mimořádné náklady	54		
S.	Daň z příjmů z mimořádné činnosti (f.56+57)	55		
S. 1.	- splatná	56		
2.	- odložená	57		
*	Mimořádný výsledek hospodaření (f.53-54-55)	58	238	
T.	Převod podílů na výsledku hospodaření společníkům (+/-)	59		
***	Výsledek hospodaření za účetní období (+/-) (f.52+58-59)	60	-3238	-4020
****	Výsledek hospodaření před zdaněním	61	-4001	-4331

Pozn.:

Sestaveno dne: 10.března 2011	Podpisový záznam statutárního orgánu účetní jednotky nebo podpisový záznam fyzické osoby, která je účetní jednotkou Ing. Jaroslav Mojžíš, předseda představenstva
Právní forma účetní jednotky akciová společnost	Předmět podnikání hromadná doprava osob, opravy vozidel

Mycí linka...

...víte, že v roce 2010 projelo naší mycí linkou 4.084 různých vozů a pokud bychom je seřadili všechny za sebe, byla by tato kolona dlouhá 41 kilometrů?

D.
**ZPRÁVA NEZÁVISLÉHO
AUDITORA**

Zpráva je určena akcionářům společnosti Dopravní podnik města Pardubic a.s.

Provedli jsme audit přiložené účetní závěrky společnosti Dopravní podnik města Pardubic a.s., Teplého 2141, 532 20 Pardubice, IČ: 63 21 70 66, které se skládá z rozvahy k 31. 12. 2010, výkazu zisku a ztráty, přehledu o změnách vlastního kapitálu a přehledu o finančních tocích za rok končící 31. 12. 2010 a přílohy této účetní závěrky, která obsahuje popis použitých podstatných účetních metod a další vysvětlující informace.

Odpovědnost statutárního orgánu účetní jednotky za účetní závěrku

Statutární orgán společnosti Dopravní podnik města Pardubic a.s. je odpovědný za sestavení účetní závěrky, která podává věrný a poctivý obraz v souladu s českými účetními předpisy, a za takový vnitřní kontrolní systém, který považuje za nezbytný pro sestavení účetní závěrky tak, aby neobsahovala významné (materiální) nesprávnosti způsobené podvodem nebo chybou.

Odpovědnost auditora

Naší odpovědností je vyjádřit na základě našeho auditu výrok k této účetní závěrce. Audit jsme provedli v souladu se zákonem o auditorech, mezinárodními auditorskými standardy a souvisejícími aplikačními doložkami Komory auditorů České republiky. V souladu s těmito předpisy jsme povinni dodržovat etické požadavky a naplánovat a provést audit tak, abychom získali přiměřenou jistotu, že účetní závěrka neobsahuje významné (materiální) nesprávnosti.

Audit zahrnuje provedení auditorských postupů k získání důkazních informací o částkách a údajích zveřejněných v účetní závěrce. Výběr postupů závisí na úsudku auditora, zahrnujících i vyhodnocení rizik významné (materiální) nesprávnosti údajů uvedených v účetní závěrce způsobené podvodem nebo chybou. Při vyhodnocování těchto rizik auditor posoudí vnitřní kontrolní systém relevantní pro sestavení účetní závěrky podávající věrný a poctivý obraz. Cílem tohoto posouzení je navrhnout vhodné auditorské postupy, nikoli vyjádřit se k účinnosti vnitřního kontrolního systému účetní jednotky. Audit též zahrnuje posouzení vhodnosti použitých účetních metod, přiměřenosti účetních odhadů provedených vedením i posouzení celkové prezentace účetní závěrky.

Jsme přesvědčeni, že důkazní informace, které jsme získali, poskytují dostatečný a vhodný základ pro vyjádření našeho výroku.

Výrok auditora

Podle našeho názoru účetní závěrka podává věrný a poctivý obraz aktiv a pasiv společnosti Dopravní podnik města Pardubic a.s. k 31. 12. 2010 a nákladů a výnosů a výsledku jejího hospodaření a peněžních toků za rok končící 31. 12. 2010 v souladu s českými účetními předpisy.

SYSTEM AUDIT
Sukova 1935, Pardubice
číslo auditorského oprávnění 237
ing. Daniel Čížek
číslo auditorského oprávnění 1868

V Pardubicích dne 10. 3. 2011

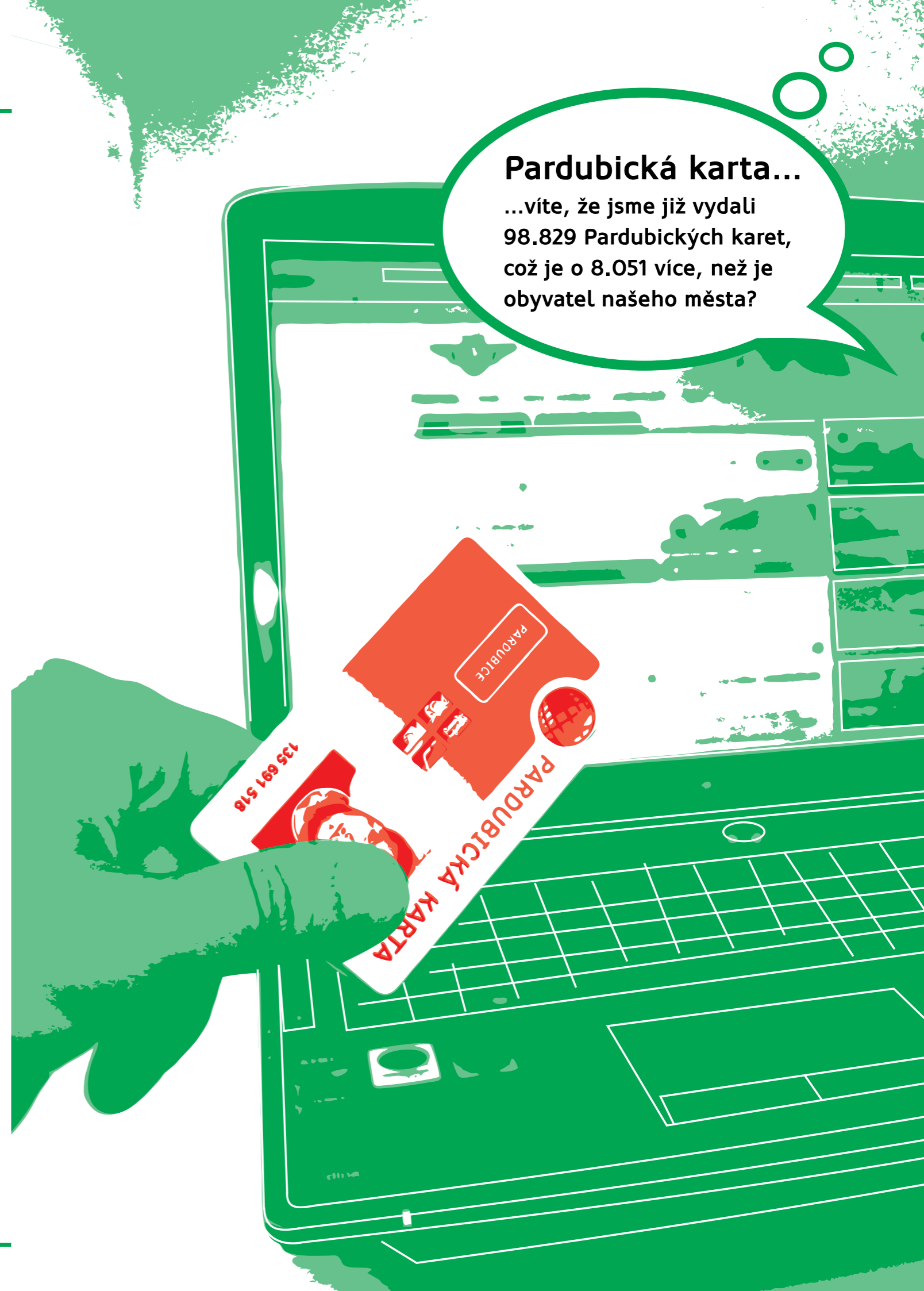



Servisní služby...

...víte, že jsme v průběhu roku 2010 vyměnili různým vozům olej o celkovém objemu 12.651 litrů?

E.

**ZPRÁVA O ČINNOSTI
DOZORČÍ RADY**

Zpráva o činnosti dozorčí rady za rok 2010

Dozorčí rada pracovala v r. 2010 ve složení p. Jiří Srbek, předseda (do 31. 11. 2010), Jiří Razskazov (do 30. 11. 2010), pí Slavěna Broulíková (do 30. 11. 2010), Ing. Jiří Hájek (od 16. 12. 2010 ve funkci předsedy), Ing. Jan Jedlička (od 30. 11. 2010), Mgr. Anna Kučerová (od 30. 11. 2010), Martin Chovanec (od 30. 11. 2010), p. Vladimír Buš a paní Zdenka Kučerová.

Dozorčí rada řádně vykonávala svou kontrolní činnost na základě ustanovení Obchodního zákoníku v platném znění a Stanov společnosti DPMP a.s. V roce 2010 se dozorčí rada zaměřila na důkladné sledování nákladů společnosti, plnění finančního plánu, zabývala se smlouvami uzavřenými mezi akciovou společností a jinými subjekty, kontrolovala plnění nejvýznamnějších investičních akcí včetně obnovy vozového parku. Průběžně prozkoumávala hospodaření společnosti a hodnotila dílčí plnění finančního plánu v průběhu roku. Předseda dozorčí rady se pravidelně účastnil jednání představenstva společnosti.

Po přezkoumání roční účetní uzávěrky za rok 2010 dozorčí rada doporučuje valné hromadě akciové společnosti Dopravní podnik města Pardubic a.s. tuto účetní závěrku schválit.

Dozorčí rada dostávala od představenstva a od vedení firmy včas požadované podklady potřebné ke své kontrolní činnosti. Konstatuje, že se představenstvo při své činnosti řídilo obecně závaznými předpisy, platnými stanovami společnosti a schváleným finančním plánem, plánem investic a oprav majetku. Dále dozorčí rada konstatuje, že nebyly shledány žádné skutečnosti, které by byly v rozporu s platnou legislativou.

Pardubice 28. března 2011



Ing. Jiří Hájek
předseda dozorčí rady DPMP a.s.

Stanovisko dozorčí rady k Výroční zprávě za rok 2010

Dozorčí rada na svém 65. zasedání dne 28. března 2011 přezkoumala Výroční zprávu DPMP a.s. včetně účetní závěrky a zprávu nezávislého auditora za rok 2010 a doporučuje valné hromadě akciové společnosti Dopravní podnik města Pardubic a.s. předložený materiál schválit.

Pardubice 28. března 2011



Ing. Jiří Hájek
předseda dozorčí rady DPMP a.s.



certifikát

Tímto potvrzujeme, že systém managementu kvality organizace
Dopravní podnik města Pardubic a.s.



Dopravní podnik města Pardubic a.s.
 Teplého 2141, 532 20 Pardubice

Provozovny:
 Jindřišská 2039, 530 02 Pardubice, Náměstí republiky 1, 530 02 Pardubice
 Pernerova ulice 443, 530 02 Pardubice, Pernerovo náměstí 217, 530 02 Pardubice
 IČ: 63217066

byl prověřen a uznán akreditovaným certifikačním orgánem č. 3016
 Českým lodním a průmyslovým registrem, s.r.o. ve shodě s normou

ČSN EN ISO 9001:2009

Certifikovaný systém managementu kvality:

Veřejná městská hromadná doprava a zvláštní linková osobní doprava, osobní příležitostná vnitrostátní a mezinárodní doprava. Provozování trolejbusové dopravy a trolejbusových drah. Autoškola – školící středisko pro řídičská oprávnění a profesní osvědčení v silniční a drážní dopravě. Komplexní servis autobusů a nákladních vozidel, diagnostika a renovace agregátů. Provoz plnicí stanice CNG.

Toto uznání je dále podmíněno tím, že držitel bude udržovat systém managementu kvality podle uvedené normy, což bude sledováno ze strany
 ČESKÉHO LODNÍHO A PRŮMYSLUVÉHO REGISTRU.

Certifikát byl poprvé vystaven v roce 2007 a od té doby je udržován.
 Tento certifikát nahrazuje certifikát č. C-69392/R2 platný do 29.08.2010.

Číslo certifikátu: C-83764
 Certifikát je platný od/do: 06.09.2010 / 05.09.2013
 Datum a místo vystavení: 09.09.2010, Praha



 Jiří Dynybyl

 Jiří Hemr

Dopravní podnik města Pardubic a. s.



Teplého 2141
532 20 Pardubice

www.dpmp.cz